ПРОЛЕТАРИИ ВСЕХ СТРАН, СОЕДИНЯЙТЕСЬ!

КОЛЛЕКТИВНЫЙ ТРУД

ОРГАН РАМЕШКОВСКОГО РАЙКОМА КПСС
И РАЙОННОГО СОВЕТА ДЕПУТАТОВ ТРУДЯЩИХСЯ
КАЛИНИНСКОЙ ОБЛАСТИ

№ 128 (6387) | Год издания 40-й | Выходит три раза в неделю | Цена 2 коп.

24 октября 1970 года, суббота

Трудящиеся Советского Союза! Достойно встретим XXIV съезд Коммунистической партии! Выше знамя предсъездовского социалистического соревнования за досрочное выполнение годового и пятилетнего планов!

(Из Призывов ЦК КПСС к 53-й годовщине Октября)

ИДЕТ ТРЕСТА

Непрерывным потоком идут машины из колхозов и совхозов района, груженые трестой, на Городковский льнозавод. Только за 21 и 22 октября поступило около пятисот тонн льнопродукции. Треста принимается средним номером 1,04.

55 тонн тресты доставили в эти два дня льноводы колхоза «Прогресс», 40 тонн—колхоза «Трудовик», около сорока тонн—кушалинцы.

Колхоз «Победа» продолжает сверхплановую продажу льнопродукции государству. За два дня он продал 38 тонн тресты, а всего пустораменцы продали 151 тонну тресты в переводе на волокно при плане 126 тонн.

Медленными темпами ведут сдачу льнопродукции совхозы «Рамешковский», «Леоновский». Первое хозяйство продало 14 тонн тресты в переводе на волокно при плане 80 тонн, второе—28 тонн при плане 90 тонн.

Льноводы этих хозяйств упускают лучшее время для сдачи льнопродукции государству. Впереди—ноябрь, декабрь, а значит пожди, холод.

В. ЦАРЬКОВА,
бухгалтер льнозавода.

НА ПРЕДПРАЗДНИЧНОЙ ВАХТЕ

Готовясь к достойной встрече XXIV съезда КПСС, 53-й годовщины Великого Октября, труженики колхоза «Вперед» исправно несут предпраздничную вахту. Несмотря на то, что уборка урожая закончена, трудовое напряжение в бригадах не спадает.

Льноводы спешат выполнить план продажи льнопродукции государству. Сегодня на Городковский льнозавод отправлены последние центнеры тресты в счет выполнения плана.

К празднику Великого Октября будет продана вся имеющаяся треста. На вывозке ее ежедневно работает не менее семи тракторов и автомашин. В общей сложности ежедневно на завод доставляется около 22 тонн льнопродукции.

Много дел в эти дни и у картофелеводов. Урожай с картофельных плантаций убран. Все бригады ведут культивацию и подбор клубней, а затем перепашку картофельных полей с повторным подбором клубней. Дополнительно собирается с каждого гектара до десяти центнеров картофеля. Каждый гектар поля даст не менее 170 центнеров картофеля.

Колхоз «Вперед» выполнил свое обязательство продажи картофеля государству. На крахмальный завод и в областной центр застолбские колхозники доставили семьсот тонн картофеля при обязательстве пятьсот пятнадцать тонн.

И. БУШМАРЕВ,
председатель колхоза «Вперед».

СЕМЕНА—ОСНОВА УРОЖАЯ

Семена—основа высокого урожая. Это хорошо понимают труженики колхоза имени Калинина. Вот почему еще в разгар уборки хлебов они позаботились о засыпке семенного и переходящего фондов зерновых культур. В настоящее время в хозяйстве имеется 1 080 центнеров семян зерновых яровых. Все семена доведены до второго и третьего классов.

В переходящий фонд засыпано 420 центнеров, из них 120 центнеров озимой пшеницы.

Засыпаны также семена льна, которые будут обменены в январе. Льносемстанция выдаст нам семена других репродукций.

Выполнен план засыпки клевероссмян. Сегодня отправляем их на очистку в льносемстанцию.

Семенной материал хранится в добротных складах. За сохранность его отвечают кладовщики.

В честь 53-й годовщины Октября льноводы колхоза недавно выполнили свою первую заповедь по продаже льносемян. На Городковский льнозавод отгружено 23 тонны. Сверх плана будет продано не менее 20 тонн.

В. КУЛИКОВА,
агроном колхоза имени Калинина.

ШКОЛА МАСС

В системе политического образования начался новый учебный год. Готовясь к нему, партийные организации на местах уделили особое внимание подбору руководителей кружков, политшкол, теоретических семинаров. Сегодня большая часть пропагандистов имеет высшее образование, многие обладают большим опытом работы с людьми.

Заслуженным авторитетом пользуется старейший пропагандист учитель Застолбской восьмилетней школы И. А. Бурков. В колхозе «Ленинский путь» хорошо известно имя пропагандиста Н. А. Самоваровой. Десятки лет руководит политической учебой совхозных коммунистов учитель Соколовской начальной школы А. И. Мельников. С большим желанием идут на занятия политкружка служащие учреждений райцентра, которым руководит заведующая методическим кабинетом РОНО В. И. Иванова. Десятки многих других коммунистов с честью выполняют важное поручение партийных организаций, способствуя росту идейно-теоретической подготовке широких масс.

Могучим средством идейного воспитания коммунистов и беспартийного актива является глубокое изучение истории партии—важнейшей составной части марксистско - ленинского образования. Всевозрастающие задачи коммунистического строительства предъявляют повышенные требования к теоретической учебе трудящихся масс. Учитывать их — значит прежде всего поднимать уровень занятий, заботиться о пропагандистском мастерстве руководителей школ, кружков и семинаров.

Организованно прошли первые занятия в кружках и школах партийного просвещения при первичных партийных организациях колхозов «Кушалино», «Вперед», «Путь вперед», совхоза «Рамешковский» и многих других. Однако факты говорят, что кое-где секретари партийных организаций недооценивают идейно-теоретическую учебу кадров. В минувшем году не справились с изучением учебной программы кружки и школы при партийных организациях колхозов «Трудовик», «Родина», «Красный Октябрь» и некоторых других. Тенденция медлительности начала занятий проявляется в этих партийных организациях и ныне.

Первые занятия в школах и кружках партийного просвещения посвящаются изучению доклада Л. И. Брежнева «Дело Ленина живет и побеждает». Учить партийные ряды творческому овладению революционной теорией, добиваться ясного понимания и правильного применения ее положений в жизни—важнейшая задача школ, кружков и семинаров политического образования в наступившем учебном году.

Решения июльского Пленума ЦК КПСС в жизнь!

Животноводческий комплекс

В пятидесяти километрах от Москвы строится свиноткормочный комбинат «Кузнецовский». Здесь будут выращивать более 100 тысяч свиней в год. Для обеспечения хозяйства кормами сооружается завод производительностью 15 тонн комбинированных кормов в час, а также цех для производства витаминов. Для рабочих в нескольких километрах создается жилой поселок с многоэтажными зданиями, школой, магазином.

Ко дню открытия XXIV съезда КПСС строители обязались сдать первую очередь комплекса.

На снимках: отделка новый жилых помещений; нулевой цикл на строительстве комбикормового завода.

Фотохроника ТАСС

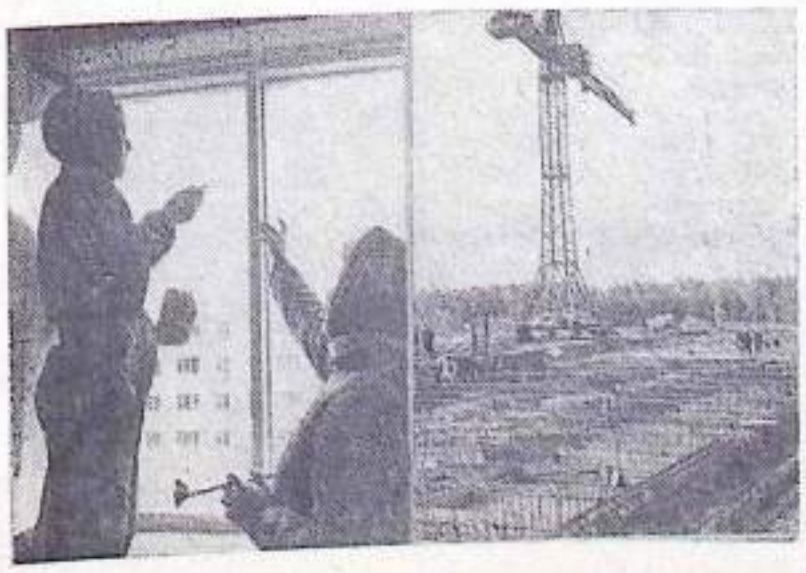

Сообщение ТАСС

21 октября самолет ВВС США нарушил воздушное пространство СССР и совершил посадку на аэродроме вблизи г. Ленинакан. Самолет оказался в исправном состоянии. Находившиеся на его борту 4 человека назвали себя: американский генерал Шерер, американский генерал Маккуэри, майор американских ВВС, пилот самолета Рассел и турецкий полковник Денели. Все указанные лица здоровы.

Компетентным советским органам поручено провести расследование обстоятельств, связанных с нарушением указанным самолетом ВВС США государственной границы СССР.

Общее собрание членов колхоза „Кушалино"

ИДТИ ВПЕРЕД,

На днях в колхозе «Кушалино» состоялось общее собрание колхозников, на котором были обсуждены предварительные итоги сельскохозяйственного года и задачи колхоза по выполнению решений июльского Пленума ЦК КПСС. С докладом выступил председатель колхоза Н. А. Батурин.

Докладчик отметил, что благодаря заботе Коммунистической партии о развитии сельского хозяйства и самоотверженному труду колхозников, колхоз за годы текущей пятилетки сделал крупный шаг вперед. Окрепла его материально-техническая база. Умело используя технику, колхоз увеличил вдвое по сравнению с предыдущим пятилетием валовые сборы зерна. Урожайность зерновых за текущее пятилетие в среднем на год составила 17,7 центнера с гектара, а в предыдущее пятилетие она равнялась 8,8 центнера. Урожайность картофеля за этот период возросла на 80 центнеров, льноволокна — на 0,8, льносемян—на 2,1 центнера.

Увеличилось и производство продукции животноводства. Если за пять лет (1961—1965 годы) было произведено 7 123 тонны молока, то за текущее пятилетие будет произведено 10790 тонн. Производство мяса увеличилось на 254 тонны, яиц—на 315 тысяч штук. Надои молока за пятилетие возросли от коровы почти на одну тысячу килограммов. Вдвое возросли привесы животных и яйценоскость кур.

В результате пятилетний план госзакупок по всем видам продукции, кроме яиц, колхозом выполнен еще в 1969 году. В текущем году хозяйство продаст государству продукцию сверх плана пятилетки. Всего будет продано сверх плана 700 тонн зерна, 210 тонн льноволокна, 300 тонн льносемян, 3 600 тонн картофеля, 250 тонн мяса, 2 360 тонн молока, 150 тыс. штук яиц и 22 центнера шерсти.

Все это сказалось на увеличение денежного дохода. Если за 1961—1965 годы получен денежный доход в сумме три миллиона 648 тыс. рублей или 750 тыс. рублей на год, то за текущую пятилетку будет получено шесть миллионов 100 тысяч рублей или один миллион 200 тысяч рублей на год.

Рост денежных доходов позволил хозяйству во все увеличивающихся размерах ассигновывать средства на строительство, техническое перевооружение многих отраслей производства. За пять лет куплены 35 тракторов, 10 автомашин, 8 комбайнов и десятки других сельскохозяйственных машин, построены пять коровников, три телятника, зерносклады, гаражи, сушилка, пилорама, конюшни. Многое сделано по водоснабжению ферм и механизации трудоемких работ в животноводстве.

Велик объем строительства текущего года. Строятся свинарник, два телятника, овчарник. Начато строительство большого скотного двора, двух восьмиквартирных домов с теплоцентралью, двух зерноскладов, 16 домов, склада и двух мастерских.

Вместе с увеличением производственных мощностей растет материальное благосостояние и культурный уровень жизни колхозников. Оплата труда возросла почти в два раза. Колхозники с помощью колхоза построили 60 домов. Проведена газификация первой очереди жилищного фонда, сейчас газифицируется вторая очередь. Бюджет каждой колхозной семьи возрос. Похорошел облик родных деревень.

Словом, за эту пятилетку, после памятного всем мартовского Пленума ЦК партии и XXIII съезда КПСС, все перемешалось в колхозной жизни. Веселее работается. Выросли урожаи, колхозные доходы. Эти годы в то же время показали, что нам под силу новые большие задачи, которые поставил июльский Пленум ЦК КПСС. Чем лучших результатов добиваемся, тем более сложные задачи выдвигает жизнь, тем больше возникает всяких вопросов и дел, и они не такие, как прежде, а намного сложнее.

На днях нам стал известен план заготовок сельхозпродуктов на новое пятилетие. Он почти вдвое больше плана предыдущей пятилетки. Каждая цифра заставляет задуматься. Этот план предъявляет к нам повышенные требования и заставляет каждого колхозника почувствовать возросшую ответственность за дела в колхозе, ответственность перед страной за выполнение плана производства продукции.

Июльский Пленум ЦК партии с новой силой подчеркнул, что увеличение производства зерна является ключевой проблемой. Благодаря улучшению удобрения полей, внедрению сортовых посевов нашему колхозу удалось повысить урожайность зерна. Мы стали стабильно выходить в полеводстве на 20 центнеров с гектара. В текущем году собрали по 19 центнеров с каждого из 1 360 гектаров. Это хороший урожай. При неблагоприятных погодных условиях картофеля получили по 170 центнеров. Льноволокна будет получено не менее 5 центнеров.

Есть успехи и в развитии животноводства. Надои молока за девять месяцев текущего года возросли на 101 килограмм от коровы, а валовое производство—на 80 тонн. Яиц нынче продано на 40 тыс. штук больше. Больше получено приплода на овцематку и настрижено шерсти. Увеличились несколько производство и продажа мяса государству.

Мы хорошо понимаем, говорит далее Н. А. Батурин, что нынешние успехи

Отчеты и выборы в партийных организациях

ЗАГЛЯДЫВАЯ В ЗАВТРАШНИЙ ДЕНЬ

В дни всенародной подготовки к очередному партийному съезду решил вступить в ряды Ленинской партии комсомолец шофер колхоза «Новая жизнь» В. И. Степанов. Его заявление рассматривалось на отчетно - выборном партийном собрании. Сельские коммунисты приняли молодого механизатора в свои ряды...

Затем председательствующий предоставляет слово для отчетного доклада секретарю партбюро Н. В. Тугаринову. В обстоятельном докладе партийный вожак анализирует состояние организационно-партийной и партийно-политической работы, рассказывает о том, как парторганизация выполняет Постановление ЦК КПСС по Ярославской городской партийной организации, как решает задачи, выдвинутые перед тружениками села июльским, декабрьским Пленумами Центрального Комитета.

36 коммунистов стоит на учете в партийной организации. Они вместе решают задачи дальнейшего подъема сельского хозяйства, коммунистического воспитания трудящихся.

Хорошими организаторами производства зарекомендовали себя коммунисты - бригадиры П. М. Горохов, В. П. Александрова, К. С. Виноградов, агрономы В. А. Иванов, Л. А. Константинов, зоотехник В. Г. Куликов, бригадир тракторной бригады В. М. Дмитриев. Примером в труде служат механизатор К. А. Мутузов, шофер А. И. Пилюгин и многие другие.

Это их и многих других заслуга в том, что растет из года в год экономика хозяйства, повышается материальный и культурный уровень народа, вступают в строй все новые животноводческие и другие производственные помещения.

Одиннадцать партийных собраний проведено за отчетный период. Обсуждались важные вопросы жизни парторганизации, работы коммунистов, деятельности колхоза. Однако партбюро работало не в меру своих сил и возможностей. Постановление ЦК КПСС по Ярославской городской партийной организации выполняется неудовлетворительно. На партийных собраниях не слушались отчеты коммунистов о выполнении ими требований Устава, состоянии политической учебы, росте рядов КПСС. Не налажена информация о выполнении ранее принятых решений.

Отдельные коммунисты не выполняют Устав КПСС, нарушают партийную и государственную дисциплину. В числе таких, как говорилось на собрании, остаются т. т. Зимин, Козырев и некоторые другие.

Несмотря на то, что колхоз «Новая жизнь» выполнил план-заказ Родины на молоко, мясо, хлеб, картофель, производство этих продуктов в нынешнем году несколько уменьшилось против прошлого года.

(Окончание на 3 стр.).

НАВСТРЕЧУ XXIV СЪЕЗДУ КПСС

РЕЗУЛЬТАТЫ РАДУЮТ

Каждый прожитый день приближает нас к знаменательной дате в жизни партии и всего советского народа — XXIV съезду партии. Среди тружеников полей и ферм ширится социалистическое соревнование за достойную встречу партийного съезда под девизом: «больше продуктов —богаче Родина!»

1970-й год на исходе. Хотя нет еще окончательных результатов, но можно уже говорить о предварительных итогах года. С чем идут к съезду кушалинские хлеборобы?

Несмотря на то, что климатические условия были не особенно благоприятными для получения высокой урожайности, мы все-таки смогли получить с каждого из 133 гектаров посева по 25,6 центнера зерна. Каждый гектар картофельного поля дал более двухсот двадцати центнеров клубней. Льносемян получено около 6 центнеров, льноволокна будет около пяти центнеров с гектара. Клеверосемян получили по три центнера с площади двенадцати гектаров.

Как видите, результаты неплохие. Они нас радуют и воодушевляют на новые трудовые свершения в предстоящей пятилетке.

Я бригадир комплексной бригады. Меня одинаково волнуют и дела животноводов.

Вступая в соревнование в нынешнем году, животноводы бригады брали обязательство получить по 3 200 килограммов молока от каждой коровы. Могу заявить, что слово свое животноводы сдержат. За девять месяцев уже надоено по 2611 килограммов, в том числе в сентябре было получено по 322 килограмма молока. Сейчас скот кормится по полным зимним рационам. И я надеюсь на высокие надои в оставшиеся до конца года месяцы—октябрь, ноябрь, декабрь.

Животноводы, работающие на откорме скота, добились ежесуточного привеса семисот граммов. Полеводы и механизаторы постарались обеспечить скот в достатке грубыми, сочными и концентрированными кормами.

Партия, правительство проявляют постоянную заботу о дальнейшем подъеме сельского хозяйства. Эта забота видна во всем: на полях с каждым годом увеличивается количество машин, возрастающую норму удобрений стали получать поля, бросовые земли возвращаются в строй рабочих гектаров. Да разве можно назвать все, что получали мы за последние годы от государства! Эту заботу видят и ощущают постоянно труженики села. И на нее отвечают самоотверженным трудом.

Особенно мне хочется отметить наших славных механизаторов - коммунистов—заслуженного механизатора РСФСР И. С. Булкина, Н. Ф. Шальнова, В. А. Журавлева, бригадира тракторной бригады П. В. Громова. Это настоящие хозяева земли своей.

И. ПАРХАТОВ,
бригадир колхоза «Кушалино».

Недалеко от Рязани создается целый комплекс теплиц, который со временем станет комбинатом по производству овощей. На его строительство государство выделило более полутора миллиона рублей.

Комбинат будет круглый год снабжать область свежими овощами.

НА СНИМКЕ: в одной из теплиц строящегося комбината. Лучшие монтажники, ведущие отделочные работы (слева направо)—А. Пауткин, А. Евтюшкин и А. Еркин.

ФОТОХРОНИКА ТАСС

ДОБИВАТЬСЯ БОЛЬШЕГО

...будут способствовать дальнейшему подъему экономики в новой пятилетке, помогут увереннее шагать в будущее. Коммунисты колхоза недавно обсудили решения июльского Пленума ЦК КПСС и определили на ближайшие годы новые рубежи, решили развернуть соревнование за достойную встречу XXIV съезда партии. А соревноваться — значит идти вперед, добиваться новых высот.

Наши задачи на новую пятилетку таковы: урожайность зерна довести до 23-25 центнеров с гектара, льноволокна — 5,5—6 центнеров, картофеля—250 центнеров, надои молока от коровы—до 3 500 килограммов, привес крупного рогатого скота в сутки на голову 700—800 граммов, свиней—500 граммов, настриг шерсти от овцы—до четырех килограммов, получать от курицы-несушки не менее 170 яиц в год. При этом должно значительно возрасти поголовье всех видов скота.

Эти рубежи подкреплены четкими расчетами и конкретным комплексом мер, позволяющих достигнуть намеченных показателей. Наши планы—подлинное выражение инициативы и опыта тружеников колхоза. Они не раз делом доказывали, что умеют выполнять намеченное и на этот раз сдержат свое слово.

Затем докладчик рассказал,что надо сделать, чтобы успешно выполнить намеченное, добиться новых хозяйственных успехов. Он указал на «узкие места» в работе, призвал каждого колхозника работать честно и с душой, изживать недостатки, повышать дисциплину, организованность, быть более требовательным к себе и к товарищам.

На собрании колхозников выступили П. П. Афанасьева—заместитель председателя колхоза, И. А. Пархатов—бригадир комплексной бригады, В. А. Сидорова—главный агроном колхоза, З. Е. Доронина — доярка Вельшинской фермы, М. П. Галошин—директор райпромкомбината, шефствующего над колхозом и заведующий отделом пропаганды и агитации райкома КПСС В. И. Чернов.

Председатель колхоза в заключительной части своего доклада и выступившие в прениях справедливо говорили, что они не могут быть полностью удовлетворены достигнутым и считают, что коллектив колхоза может добиться гораздо большего.

—Мы можем производить продукции больше,—заявила главный агроном В. А. Сидорова.—У нас далеко не в полную силу работает земля. Рационально использовать землю—это значит повышать ее плодородие. Но в колхозе не используются все возможности для того, чтобы больше вносить удобрений в почву. ТМАУ можем больше вывозить с «Васильевского мха». Но этого не делаем. Ослабили внимание и к заготовке торфа на местных торфяниках. Мало проявляем заботы и о большем применении аммиачной воды. Плохо удобряем дальние поля.

На собрании отмечалось, что в колхозе еще не получила широкого применения комбайновая уборка льна, слабо механизированы погрузка и разгрузка зерна, не было своевременно подготовлено к уборке сушильно - сортировальное хозяйство.

Особенно остро стоял вопрос об увеличении производства мяса, об улучшении всей работы по выращиванию и откорму крупного рогатого скота и свиней. Хотя в хозяйстве растет поголовье крупного рогатого скота, но привесы низкие—560 граммов на голову. На 72 теленка сократился приплод. Низок еще вес продаваемого молодняка. Неблагополучно обстоит дело и в свиноводстве. Нынче получен очень низкий приплод на свиноматку. В результате на 20 тонн уменьшилась продажа свинины государству.

Участники собрания пришли к единодушному мнению: в короткий срок покончить с недостатками в развитии свиноводства, значительно увеличить производство свинины, а также повысить вес и упитанность продаваемого крупного рогатого скота. Для этого в колхозе есть все возможности.

Общее собрание колхозников постановило:

Считать главной задачей мобилизацию всех тружеников колхоза на успешное выполнение заданий пятилетки по производству и продаже государству сельскохозяйственной продукции и социалистических обязательств текущего года.

Готовясь достойно встретить XXIV съезд КПСС, обеспечить **в первом квартале 1971 года** успешное выполнение плана производства животноводческой продукции и **продать государству 400 тонн молока, 100 тонн мяса. План первого квартала по продаже продуктов животноводства выполнить досрочно. Вывезти на поля под урожай 1971 года 15 тыс. тонн ТМАУ, 3 тысячи тонн торфа, не менее 11 тысяч тонн навоза.**

На собрании были рассмотрены и утверждены конкретные мероприятия, направленные на дальнейшее развитие колхозного производства, на успешное выполнение плана новой пятилетки, а также мероприятия по культурно-бытовому, жилищному и дорожному строительству.

С. ЛЕМОВ.
(Наш корр.).

Традиционный, осенний

В минувшее воскресенье более 200 учащихся 14 школ района приняли участие в традиционном осеннем легкоатлетическом кроссе, проходившем в сквере райцентра. Соревнования были исключительно упорными, увлекательными и интересными.

Первыми на старт вышли девочки младшей возрастной группы. Дистанция—300 метров. Старт... Считанные секунды, и, вот, он финиш. Лучший результат забега у Нины Булкиной (53,4 сек.) из Кушалинской школы.

Стартуют на 500 метров мальчики. Борьба за первенство стала более упорной, старты более бурными. В одном из первых забегов лучшее время показал Валерий Нилов из Ведновской школы. Его результат держался до самого конца, и лишь в последних стартах время Валеры было улучшено учеником Кушалинской школы Колей Соловьевым. В. Нилов поделил 2-3 места с рамешковским школьником Толей Ивановым.

В старшей возрастной группе у девушек в беге на 500 метров победительницей вышла Таня Кириллова из Кушалинской школы. Ее результат 1 мин. 31,5 секунд.

На дистанции 1000 метров среди юношей старшей возрастной группы борьба за призовые места развернулась между Колей Куликовым из Георгиевской школы и Сережей Петерсом из Рамешковской школы. С разрывом в 3 секунды победил Н. Куликов. Его время 2 мин. 41 сек.

В итоге общекомандного первенства первое место по младшей возрастной группе заняли спортсмены Кушалинской школы, на втором месте рамешковцы и на третьем — ивановские школьники.

В старшей группе победителями вышли рамешковские спортсмены, вторыми были школьники Кушалина, на третьем месте—георгиевцы.

Соревнования школьников показали неплохую подготовку спортсменов. В результате их пять человек выполнили нормы II-го спортивного разряда, семнадцать—III, около ста школьников стали обладателями юношеских разрядов.

Несколько раньше наши спортсмены выступили в городе Торжке на областных соревнованиях первенства областного совета ДСО «Урожай» по легкоатлетическому кроссу и велоспорту. Рамешковские кроссмены заняли общее девятое место. Лучше всех в команде выступил Иван Большаков, занявший в беге на 3 000 метров четвертое место. Он был включен в сборную команду облсовета ДСО «Урожай» и с успехом выступил на профсоюзных соревнованиях в городе Калинине. Неплохо выступили Николай Куликов, Юрий Горин, Надя Оспельникова.

В соревнованиях по велокроссу на 30 километров наши спортсмены финишировали четвертыми.

А. АКУЛИНЦЕВ.

(Окончание. Начало на 3 стр.).

Зерна собрано лишь по 14 центнеров, картофеля—93 центнера с гектара. Надой от коровы составил за девять месяцев 1 935 килограммов. Есть ли резервы повышения урожайности сельхозкультур, продуктивности стада? Да, есть.

Коммунисты говорили о том, что решать вопросы повышения урожайности нельзя без улучшения общей культуры земледелия, комплексной механизации процессов производства. В этом отношении еще много предстоит поработать.

Вот что сказал партгруппорг, заведующий Бахаревской фермой И. В. Соколов.

—Производство зерна, льна и многих других культур за последние годы механизировано на 70-90 процентов. А в животноводстве по механизации трудоемких процессов, если не считать автопоения, мало что сделано.

Во многих бригадах, в том числе и нашей, нет угодий для выпаса скота. Надо думать о закладке культурных пастбищ. И в этом направлении пока мало что делается в хозяйстве.

Член партии зоотехник

ЗАГЛЯДЫВАЯ В ЗАВТРАШНИЙ ДЕНЬ

В. Г. Куликов с особой тревогой отметил снижение производства молока. Одной из причин низкой продуктивности коров в летнее время является отсутствие водоемов на пастбищах. Скот недопаивается. Из-за недостатка воды совершаются большие перегоны животных, снижается продуктивность.

Беспокоит специалиста недостаточная обеспеченность хозяйства грубыми кормами, продажа государству мелкокопытного скота.

Коммунист, бригадир П. М. Горохов говорил также о необходимости внедрения широкой механизации трудоемких процессов в животноводстве, введении в строй культурных пастбищ, организации раздельной пастьбы общественного стада от индивидуального, об улучшении подбора и воспитания кадров. Без решения этих вопросов нельзя думать об увеличении производства животноводческой продукции в таких размерах, как этого требуют жизнь, решения партии и правительства.

О повышении ответственности коммунистов за дела в колхозе, выполнении Устава КПСС говорил в своем выступлении И. А. Антонов. Чувствуя бесконтрольность, отдельные члены КПСС не посещают партийные собрания, совершают проступки, порочащие высокое звание коммуниста. Партбюро проходит мимо этих фактов, не дает им принципиальной оценки.

Бригадир Чернеевской бригады В. П. Александрова говорила о личном примере коммуниста, бригадира тракторной бригады Дмитриева. Бахаревская бригада явилась инициатором соревнования за вспашку зяби в сентябре. Слово свое механизаторы сдержали. Зябь поднята на всей площади в лучшие сроки. Бригадир не только руководит бригадой, но и личным примером увлекает людей за собой.—Не успели в Чернеевской бригаде,—говорит В. П. Александрова,—еще выкопать картофель, как сам бригадир стал перепахивать картофельные поля. Глядя на такого рачительного хозяина, механизаторы стремятся хорошо относиться к делу.

Бригадира тракторной бригады Дмитриева волнуют вопросы подготовки техники.

—Нас, — сказал он, — часто критикуют, что мы ремонтируем технику перед севом. Но кто виноват в этом? Мы могли ремонтировать ее и сейчас, но не можем: нет запасных частей. Кто-то должен этим вопросом заниматься.

Итак, заглядывая в завтрашний день, сверяя итоги 1970 года с теми задачами, которые выдвигаются партией перед сельским хозяйством в новой пятилетке, киверичские коммунисты вели разговор о задачах сегодняшнего дня, как о фундаменте дальнейшего роста экономики колхоза. Они с большой заботой говорили об идейной закалке, повышении ответственности коммунистов за выполнение решений июльского Пленума ЦК КПСС.

На собрании выступил первый секретарь райкома партии М. Н. Розов. Он обратил внимание коммунистов на рубежи новой пятилетки, на возрастание роли партийных организаций и ответственности всех коммунистов за дела в своей организации и в целом в партии.

Партийное собрание избрало новый состав партбюро. Секретарем вновь избран Н. В. Тугаринов.

К. ФЕДОРОВА.

ИВАН

Владимир БОГОМОЛОВ

РАССКАЗ

(Продолжение
Начало в № 114—127).

Уже решено, если после войны не отыщется мать, Катасоныч или подполковник усыновят его...

—Почему они, а не ты?

—Я бы взял,—шепчет Холин, вздыхая, — да подполковник против. Говорит, что меня самого еще надо воспитывать! —усмехаясь, признается он.

Я мысленно соглашаюсь с подполковником: Холин грубоват, а порой развязан и циничен. Правда, при мальчике он сдерживается, мне даже кажется, что он побаивается Ивана.

Метрах в ста пятидесяти до берега мы сворачиваем в кустарник, где, защищенные ельником, хранятся плоскодонки. По моему приказанию их держат наготове и через день поливают водой, чтобы не рассыхались.

Присвечивая фонариками, Холин и Катасонов осматривают лодки, щупают и простукивают днища и борта. Затем переворачивают каждую, усаживаются и, вставив весла в уключины, «гребут». Наконец, выбирают одну, небольшую, с широкой кормой, на трех-четырех человек, не более.

—Вериги эти ни к чему,— Холин берется за цепь и, как хозяин, начинает выкручивать кольцо. — Остальное сделаем на берегу. Сперва опробуем на воде...

Мы поднимаем лодку—Холин за нос, мы с Катасоновым за корму — и делаем с ней несколько шагов, продираясь меж кустами.

—А ну вас к маме! —вдруг тихо ругается Холин. —Подайте!..

Мы «подаем» — он взваливает лодку плоским днищем себе на спину, вытянутыми над головой руками ухватывается с двух сторон за края бортов и, пригнувшись, широко ступая, идет следом за Катасоновым к реке.

У берега я обгоняю их—предупредить пост охранения, по-видимому, для этого я и был им нужен.

Холин со своей ношей медленно сходит к воде и останавливается. Мы втроем осторожно, чтобы не нашуметь, опускаем лодку на воду.

—Садитесь!

Мы усаживаемся. Холин, оттолкнувшись, вскакивает на корму—лодка скользит от берега. Катасонов, двигая веслами—одним гребя, другим табаня,—разворачивает ее то вправо, то влево. Затем он и Холин, слошно задавшись целью перевернуть лодку, наваливаются попеременно то на левый, то на правый борт, так что того и гляди зальется вода; потом, став на четвереньки, ощупывая, гладят ладонями борта и днище.

—Клевый тузик! — одобрительно шепчет Катасонов.

—Пойдет, — соглашается Холин. — Он, оказывается, действительно спец лодки воровать, дряхлых не берет! Покайся, Гальцев, скольких хозяев ты обездолил?..

С правого берега то и дело, отрывистые и гулкие, над водой стучат пулеметные очереди.

—Садит в божий свет как в копеечку, — шепелявя, усмехается Катасонов. — Расчетливы вроде и прижимисты, а посмотришь — сама бесхозяйственность! Ну что толк палить вслепую?.. что тол капитан, может, Товарищ утро ребят вытащим,—нереши тельно предлагает он Холи

—Не сегодня. Только не се годня...

Катасонов легко подгребы Подчалив, мы выезжаем на бе рег.

—Что ж, забинтуем уключ ины, забьем гнезда солидолом и все дела!—довольно шепчет Холин и поворачивается ко мне:—Кто у тебя здесь, в окопе?

—Бойцы, двое.

—Оставь одного. Надежно и чтоб молчать умел! Вин Я заскочу к нему покурить— проверю!.. Командира взво охранения продупреди: после двадцати двух ноль-ноль раз ведгруппа, возможно, так и скажи ему: возможно!—под черкивает Холин,—пойдет к ту сторону. К этому времен чтобы все посты были пред предупреждены. А сам он пусть на ходится в ближнем большом окопе, где пулемет. — Холи указывает рукой вниз по те чению.—Если при возвраще нии нас обстреляют, я ем го лову сверну!.. Учти: об Иван знаешь только ты! Подписки з от тебя брать не буду, но если сболтнешь, я тебе...

—Что ты пугаешь? — шепч я возмущенно. — Что я, ма ленький, что ли?

—Я тоже так думаю. Да ты не обижайся. — Он похлопы вает меня по плечу. — Я же должен тебя предупредить. А теперь действуй!..

(Продолжение следует).

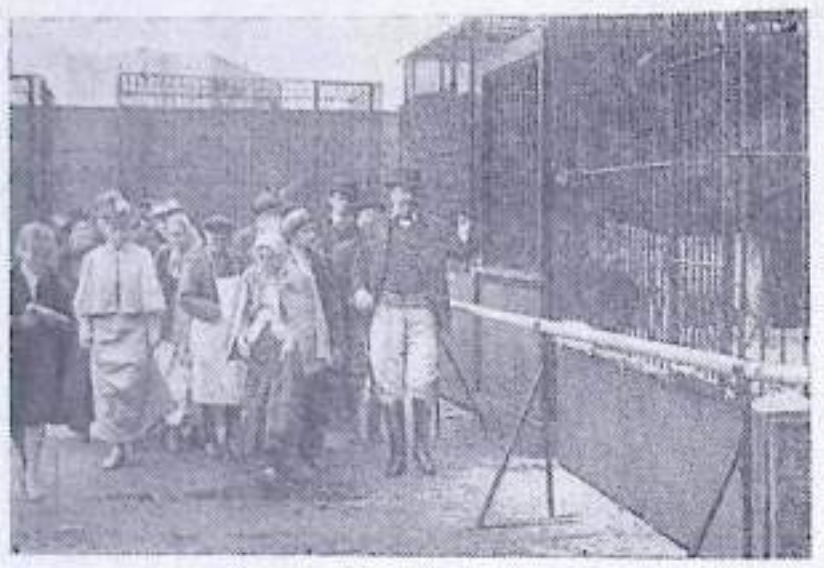

На киностудии «Мосфильм» в творческом объединении «Телефильм» режиссер Михаил Швейцер снимает картину под общим названием «Карусель» по ранним рассказам А. П. Чехова.

НА СНИМКЕ: снимается одна из новелл фильма «Циник». Справа в роли Сюсина—артист Юрий Волынцев.

ФОТОХРОНИКА ТАСС

Отзовитесь, боевые товарищи!

Старшему поколению советских людей довелось испытать тяготы минувших войн. В сражениях на озере Хасан и Халхин-Гол, на фронтах советско-финляндской и Великой Отечественной войны участвовали тысячи рамешковцев. Водоворот военных дней не всегда позволял командирам и штабам своевременно оценить боевые заслуги участников сражений по защите социалистической Родины.

Рамешковский райвоенкомат продолжает выявление участников боев, получивших ранения на фронтах и оставшихся неотмеченными правительственными наградами. Бывшие солдаты, сержанты и офицеры, имеющие ранения и ранее не награжденные, могут обратиться в райвоенкомат для представления к награждению правительственными наградами.

При обращении в райвоенкомат необходимо иметь воинский документ, справку о ранении, а также краткое описание событий и момент ранения.

Отзовитесь, боевые товарищи!

Л. ОСЫКИН,
райвоенком.

СОРОК МИНУТ НА БОРТУ „АН-24“

Весь мир облетела весть о пиратском налете на советский самолет «АН-24». Советские люди клеймят позором подлых убийц, требуют от турецких властей немедленной выдачи их в руки нашего правосудия.

На борту самолета находилось трое калининцев. Среди них — заместитель начальника ремонтно-строительного цеха Калининского экскаваторного завода В. С. Поклонский.

Наш корреспондент В. Градова встретилась с В. С. Поклонским и попросила его рассказать о трагедии, разыгравшейся на борту «АН-24» 15 октября с. г.

—О том, что приключилось с самолетом, уже подробно сообщалось в газетах, и мне трудно добавить ко всему сказанному что-нибудь новое. Я сидел на втором ряду слева по ходу самолета, бандиты — в первом ряду справа. Внешне они ничем особенным не отличались от других пассажиров. Только старший был очень бледен, по лицу его стекали струйки пота. Тогда я объяснил это так: человеку, вероятно, очень нездоровится. И когда всего минут через пять после взлета—бортпроводница Надя Курченко, хорошая, милая девушка, только познакомила нас с экипажем самолета, пожелала счастливого пути и стала разносить конфеты— возле их кресел вспыхнул зеленый огонек — вызов стюардессы, подумал: совсем, наверное, бедному плохо стало. Но тут развернулись события, о которых теперь уже хорошо осведомлены все читатели.

—КАК БЫЛО СОВЕРШЕНО БАНДИТСКОЕ НАПАДЕНИЕ НА САМОЛЕТ?

—Все произошло неожиданно! Самолет только начал набирать высоту, мы едва успели пристегнуть себя к креслам ремнями, и вдруг увидели нацеленное на себя оружие и грубый окрик: «Спокойно, сопротивление бесполезно, иначе взорву самолет». На поясах мужчин висели гранаты. Тут же бандиты скрылись за дверью, ведущей в служебный отсек, защелкнули замок. Один из пассажиров — Аслан Кайтанба — попытался было броситься на помощь экипажу самолета, открыть дверь, но оттуда, пробивая обшивку, полетели пули над нашими головами...

—СКОЛЬКО ВРЕМЕНИ ВЫ ПРОБЫЛИ В ВОЗДУХЕ?

—Сорок минут. Очень страшных минут. Над нами свистят пули, глухие выстрелы доносятся из служебного помещения. Самолет начало беспорядочно бросать из стороны в сторону... А когда самолет перестал болтаться, нас стала мучить неизвестность: что произошло там, в служебном помещении, в пилотской кабине, в чьих руках самолет. Вдруг корабль сделал крутой разворот, и берег побежал под нами с другой стороны.

Летели мы очень низко. Выглянул в иллюминатор— вижу крышу минарета.

—А ЧТО БЫЛО ДАЛЬШЕ?

—Раненых отвезли в госпиталь, оказали им помощь. Нам дали возможность спокойно выйти из самолета.

Бандиты из самолета не выходили до тех пор, пока не прошел представитель турецких властей. Через большое стекло аэровокзала мы видели, как они спускались по трапу с поднятыми вверх руками. Когда их разоружили, возле ног бандитов оказалась большая куча всевозможного оружия. Аслан неплохо говорит по-турецки, и он слышал, как старший требовал не возвращать самолет в Советский Союз: «Я его пригнал, значит, он—моя собственность».

—КАК ЧУВСТВОВАЛИ ВЫ СЕБЯ ВДАЛИ ОТ РОДИНЫ, НА ЧУЖОЙ ЗЕМЛЕ?

В нашем самолете было 46 пассажиров — людей разных профессий, возрастов. Когда мы вступили на турецкую землю, у всех нас было одно желание: скорее вернуться домой. Нам стали предлагать пообедать, отдохнуть в отеле—мы никуда не хотели уезжать с аэродрома, требовали, чтобы нас немедленно сообщили советскому консулу. И как счастливы все мы были, когда на следующий день снова поднялись в воздух, когда ступили ногой на нашу родную землю.

(«Калининская правда» от 22 октября).

ЭКРАН

25 ОКТЯБРЯ

9.00—Программа передач. 9.05—«На зарядку становись!» Утренняя гимнастика для детей. 9.15—Новости. 9.30—Для школьников. «Будильник». 10.00—«Ф. Энгельс и современность». 10.30—Цветное телевидение. «Карусель». Телевизионное обозрение. 11.15—«Экран киволюбителя». 12.00—Для школьников. «Делай с нами, делай, как мы, делай лучше нас». Передача из ГДР. 13.00—Из цикла. «Все симфонии Бетховена». Симфония № 2. Передача из ГДР. 13.50—«Встречи с Русским музеем». «Женский портрет». Передача из Ленинграда. 14.20—«Яблоки сорок первого года». Художественный фильм. 15.35—«Человек и закон». Беседа с председателем Верховного суда РСФСР Л. Н. Смирновым. 15.50—«Новости дня». Киножурнал. 16.00—«Музыкальный киоск». 16.30—«Для воинов Советской Армии Флота». «Крылатая гвардия». Телевизионный очерк. 17.00—Цветное телевидение. «Клуб кинопутешественников». 18.00—Новости. 18.05—«Труженики села». 18.30—«Песни композитора С. Туликова». Концерт. 19.00—«Владыки без масок». «Техасские миллионы». Передача 1-я. Автор—политический обозреватель радио и телевидения Вал. Зорин. 19.30—«Экранизации литературных произведений». «Анна Каренина». Художественный фильм. 2-серия. 20.40—«Время». Информационная программа. 21.10—Чемпионат мира по спортивной гимнастике. Произвольная программа. (женщины). Передача из Югославии. По окончании — Новости. Программа передач.

26 ОКТЯБРЯ

16.50—Программа передач. 16.55—Новости. 17.05 — Для школьников. Телевизионное агентство «Пионерия». Передача из Магнитогорска. 17.30—«Мы строим камаз». Репортаж о строительстве Камского автозавода. Передача из Казани. 18.00—Новости. 18.05—Цветное телевидение. «Друг Тымлачи». Телевизионный художественный фильм. 19.20—Концерт лауреатов международных конкурсов. 20.10—«Суд памяти». Передача 1-я. 20.40—«Время». Информационная программа. 21.00—Чемпионат мира по спортивной гимнастике. Передача из Югославии. По окончании—Новости. Программа передач.

27 ОКТЯБРЯ

12.15—«Советской Удмуртии—50 лет». Передача из Ижевска. 12.45—Новости. 16.45—Программа передач. 16.50—Новости. 17.00—«Людвиг Ван Бетховен». Страницы жизни. Передача 1-я. 17.30—«Ленинский университет миллионов». Беседы о партии. 18.00—Новости. 18.05—Чемпионат мира по спортивной гимнастике. Передача из Югославии. 20.00—«Время». Информационная программа. 20.30—Художественный фильм. 22.00—Спортивная передача. По окончании—Новости. Программа передач.

Редактор
И. А. АНДРЕЕВ.

АДРЕС РЕДАКЦИИ И ТЕЛЕФОНЫ:
с. Рамешки, ул. Советская, Дом редакции.
Редактор, зам. редактора, отдел писем — 2-86
Отделы редакции и бухгалтерия — 1-93
Ответств. секретарь, корректорская — 2-79

Рамешковская типография Калининского облуправления по печати.
Заказ № 2260 Тираж 6196